



Primaria Comunei Tuzla

Judetul Constanta

Tel. 0241 747 564

Comuna Tuzla

Fax. 0241 747 904

Sos. Constantei nr. 80A

e-mail primariatuzla2007@yahoo.com

DISPOZIȚIA NR. 11/10.01.2023

**privind asumarea studiului de nevoi la nivelul UAT Tuzla în cadrul proiectului
”Dezvoltarea locală a UAT Tuzla prin promovarea resurselor locale”
POCA/659/2/1/151338**

Reșit Taner , primar al comunei Tuzla ,judetul Constanta,

Având în vedere:

- referatul de necesitate și oportunitate al dnului Georgescu Aurelian;
- Programului Operațional Capacitate Administrativă 2014 -2020 (POCA)

În temeiul prevederilor art. 155 alin. (1) lit. ”d” și alin. (5) lit. ”a”, art.196 alin.(1) lit .b) și art.199 alin.(1) și alin.(2) din OUG nr.57/2019 privind Codul administrativ:

PRIMARUL COMUNEI TUZLA

emite prezenta dispoziție:

ART.1. Asumarea studiului de nevoi la nivelul UAT Tuzla în cadrul proiectului ”Dezvoltarea locală a UAT Tuzla prin promovarea resurselor locale” POCA/659/2/1/151338, conform anexei la prezenta dispoziție.

ART.2. Secretarul comunei va comunica preznta dispoziție persoanelor nominalizate, Instituției Prefectului -Județul Constanța, primarului comunei Tuzla, compartimentului resurse umane.

PRIMARUL COMUNEI TUZLA,

Taner REȘIT



**AVIZAT PENTRU LEGALITATE,
SECRETARUL GENERAL AL COMUNEI TUZLA,
Daniela-Alina BORCAN**

Studiul nevoilor existente la nivelul UAT Tuzla actualizate în perspectiva identificării de soluții pentru dezvoltarea locală



Sursa foto: primaria-tuzla.ro

Noiembrie 2022

Proiect cofinanțat din Fondul Social European prin
Programul Operațional Capacitate Administrativă 2014-2020!

Cuprins:

Capitolul 1: INTRODUCERE.....	3
Aspecte generale despre studiu	3
Contextul proiectului european POCA CP14	3
Capitolul 2. ANALIZA SOCIO-ECONOMICA CURENTA.....	5
Localizarea și prezentarea generala.....	6
Istoricul	7
Prezentare generala despre relief, climă, rețea hidrografică, flora și fauna	9
Informații privind populația, piața muncii	10
Infrastructura educațională, cultura	12
Cadrul socio-economic.....	15
Infrastructura	17
Capitolul 3: ANALIZA SWOT	18
Capitolul 4: REALIZAREA ANALIZEI DE NEVOI PE DOMENII PRIORITARE DE INVESTIȚIE	26

Capitolul 1: INTRODUCERE

Aspecte generale despre studiu

Prezentul studiu este elaborat în cadrul proiectului „Dezvoltarea locală a UAT Tuzla prin promovarea resurselor locale” POCA/659/2/1/151338 și reprezintă un livrabil menționat la subactivitatea A.2.1.: Actualizarea nevoilor existente la nivelul UAT Tuzla în perspectiva identificării de soluții pentru dezvoltarea locală.

Având în vedere prevederile cererii de finanțare a proiectului, studiul reprezintă atât o trecere în revistă a nevoilor curente de dezvoltare locală specifice UAT Tuzla, cât și o serie de concluzii și recomandări menite să ajute la actualizarea strategiei de dezvoltare locală.

La întocmirea raportului atenția s-a concentrat pe de o parte pe identificarea nevoilor de ordin general ale comunității din UAT Tuzla iar pe de altă parte, pe analiza nevoilor specifice rezultate din particularitățile celor trei direcții: turism, agricultură și interculturalitate.

Contextul proiectului european POCA CP14

Proiectul desfășurat de CCINA CT beneficiază de finanțare europeană nerambursabilă din Fondul Social European în cadrul Programului Operațional Capacitate Administrativă 2014 -2020 (POCA) și contribuie la îndeplinirea Obiectivului Specific Introducerea de sisteme și standarde comune în administrația publică locală ce optimizează procesele orientate către beneficiari în concordanță cu SCAP.

Proiectul își propune să consolideze capacitatea CCINA Constanta și a partenerilor sociali de a se implica în promovarea și implementarea unor activități pentru dezvoltarea locală a UAT Tuzla prin valorificarea oportunităților existente la nivel local în domeniul turismului, agriculturii și interculturalității.

În cadrul proiectului se va promova dezvoltarea de mecanisme de susținere a dezvoltării locale a UAT TUZLA, prin intermediul digitalizării, având la bază oportunitățile locale furnizate de resursele din domeniul turismului, agriculturii și interculturalității; dezvoltarea capacității CCINA, ca entitate de utilitate publică, pentru dezvoltarea de proceduri și mecanisme pentru susținerea și promovarea dezvoltării la nivel local a UAT Tuzla,; precum implicarea cetățenilor și creșterea gradului de interacțiune a acestora

cu factorii de raspundere din UAT Tuzla, avand ca finalitate sustenabilitatea activitatilor de dezvoltare locala.

Rezultatele implementarii proiectului se vor reflecta pe mai multe directii, raspunzand cerintelor CP 14 POCA privind Consolidarea capacitatii ONG-urilor si partenerilor sociali de a se implica in formularea si promovarea dezvoltarii la nivel local, astfel: Actualizarea nevoilor existente la nivell UAT Tuzla pentru identificarea solutiilor in vederea dezvoltarii locale; Realizarea unui pachet de masuri pentru actualizarea Planului Local de Dezvoltare locala a UAT Tuzla, in concordanta cu situatia existenta pentru perioada 2021 - 2027;

Realizarea si implementarea unui pachet de programe de formare a GT pentru participarea la promovarea dezvoltarii locale, astfel: 15 persoane din CCINA - Curs Comunicare organizationala si Dezvoltare Locala Sustenabila; 10 persoane (angajati, alesi locali) din UAT Tuzla - Curs Performanta administrativa si Dezvoltare locala; 45 cetateni ai UAT Tuzla - Curs Digitalizarea relatiei cu administratia publica si utilizarea platformei de E - Dezvoltare; 10 tineri din Comuna Tuzla - Curs Implicare civica si participare la procesul decizional in contextul egalitatii de sanse, nediscriminarii si egalitatii de gen si a dezvoltarii durabile; Crearea, consolidarea si utilizarea unei platforme de E-Dezvoltare focalizata pe valorificarea oportunitatilor locale din domeniul turismului, agriculturii si interculturalitatii.

Obiectivele specifice ale proiectului:

1. OS 1: Dezvoltarea unui mecanism de sustinere si promovare a dezvoltarii locale a UAT Tuzla prin crearea si consolidarea unei platforme de E-dezvoltare focalizata pe valorificarea oportunitatilor locale din domeniul turismului, al agriculturii si al interculturalitatii
2. OS2: Dezvoltarea capacitatii CCINA Constanta de a dialoga si interactiona cu autoritatile si institutiile administratiei publice în perspectiva dezvoltarii de proceduri si mecanisme pentru sustinerea si promovarea dezvoltarii locale a UAT Tuzla
3. OS 3: Dezvoltarea unei proceduri de asigurare a sustenabilitatii activitatilor, de masurare a impactului acestora în rândul cetatenilor UAT Tuzla si cresterea gradului de interactiune a acestora cu institutiile si autoritatile administratiei locale.

Capitolul 2. ANALIZA SOCIO-ECONOMICA CURENTA

Actorii care participă la procesul de identificare a nevoilor de dezvoltare locala sunt reprezentati de:

- ✚ Societatea locală, adică totalitatea oamenilor care trăiesc în comuna Tuzla, împreună cu Societatea Civilă formată din cetățeni, asociați sub diferite forme, care au aceleași interese și care își dedică timpul, cunoștințele și experiența pentru a-și promova și apăra aceste drepturi și interese.
- ✚ Mediul de Afaceri, reprezentat de totalitatea întreprinderilor active care își desfășoară activitatea pe raza comunei Tuzla (Societăți cu Răspundere Limitată, Societăți pe Acțiuni, Persoane Fizice Autorizate, Asociații Familiale, Întreprinderi Individuale, Organizații non- guvernamentale etc.).
- ✚ Statul, reprezentat la nivelul comunității prin Administrația Publică Locală.

Pe perioada realizării studiului a fost folosita metoda diagnosticarii fiind avute în vedere următoarele considerente:

- ✚ studiul a constat în observarea, localizarea, identificarea, analiza problemelor si elaborarea recomandărilor;
- ✚ studiul nu prezintă în detaliu si nu da soluții de amănunt la problemele pe care le evidențiază;
- ✚ în cadrul analizei, nevoile au fost constatate, ”interpretate în ansamblu”;
- ✚ rezultatele obtinute în acțiunea de analiza au depins de colaborarea reprezentantilor comunitatii UAT Tuzla;
- ✚ soluțiile propuse vizează o ameliorare a punctelor slabe si a vulnerabilităților UAT Tuzla; acestea vor contribui la actualizarea strategiei de dezvoltare locala;
- ✚ în cadrul analizei s-au avut în vedere soluții ”deja cunoscute” în detrimentul unor soluții cu caracter experimental

Etapele avute în vedere în cadrul analizei:

- ✚ Identificarea actorilor locali care se pot implica în realizarea studiului (Societatea civilă, Mediul de afaceri, Administrația Publică Locală)

- ✚ Documentarea preliminară asupra domeniului supus analizei, a inclus o activitate de documentare cu privire la conținutul Strategiei de Dezvoltare Locală 2015-2020, a monografiei, etc.);
- ✚ Stabilirea principalelor puncte slabe și a cauzelor care le generează
- ✚ Formularea recomandărilor

Tehnici de investigare utilizate în analiza diagnostic:

Metoda directă - a constat în contactul direct cu reprezentanții comunității din Tuzla și a presupus existența aptitudinilor și cunoștințelor necesare privind culegerea, înregistrarea și prelucrarea datelor. Metoda directă de investigare rezidă în folosirea unor instrumente specifice de investigare după cum urmează:

- ✓ Observarea directă
- ✓ Interviul
- ✓ Consultarea documentelor
- ✓ Interpretarea observațiilor

Localizarea și prezentarea generală

Comuna Tuzla este situată în extremitatea central-estică a județului Constanța, pe litoralul Mării Negre, la o distanță de 25 km de municipiul Constanța.

Acest municipiu, reședința județului Constanța, este un magnet la nivel teritorial, beneficiind de cel mai mare bazin demografic și de cea mai mare masă economică dintre toți cei 7 poli de creștere din România. La nivel național, județul Constanța ocupă 3% din România, fiind situat pe locul 8.

Până la aplicarea Legii nr. 72/1999, comuna Tuzla era formată din localitățile: Tuzla, Costinești și Schitu. În prezent comuna Tuzla are în componență 1 sat - satul Tuzla având intravilanul adiacent cu cel al stațiunii Eforie Sud.

Comuna are următoarele delimitări teritoriale:

La Nord - Orășele Techirghiol și Eforie Sud

La Vest - comuna Topraisar

La Sud-Vest - comuna 23 August

La Sud-Est - comuna Costinești

La Est - Marea Neagră.

TUZLA

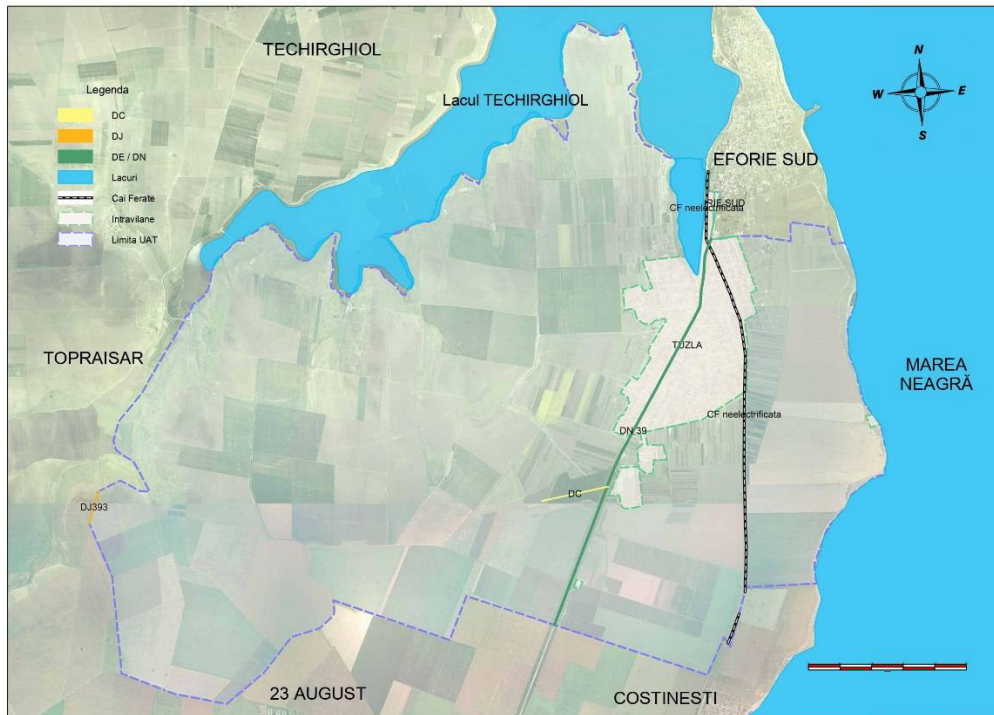

Sursa: Zona Metropolitană Constanta

Istoricul

Încă din timpuri străvechi, grecii antici au ajuns până la țărmul Pontului Euxin, hotărând să înființeze aici colonii care de-a lungul secolelor au rezistat evenimentelor istorice. Fiind așezată în apropierea mării, la adăpostul unui larg golf, zona litoralului a fost favorabilă așezării comunităților omenești.

Cu toate că în perioada Evului Mediu nu există documente despre existența localității Tuzla, este cunoscut faptul că la mijlocul secolului al XIX-lea aceasta exista, deoarece în timpul sultanului Abdul Hamid al II-lea a fost construită o moschee, pe zidurile căreia a fost descoperită o placă de piatră care atestă acest lucru.

Denumirea satului derivă din cuvântul turcesc „tuz” care înseamnă sare, de unde a derivat cuvântul „Tuzlu” (sărat) și mai târziu Tuzla de astăzi.

Etnicii turco-tătari relatează că în nord-vestul teritoriului exista o altă vatră a satului numită „Kucuk-Tuzla”, ceea ce în limba turcă înseamnă Tuzla mică. Ulterior din cauza unor epidemii, satul s-a mutat pe o nouă vatră, pe care s-a păstrat până în prezent, numită „Buyuk-Tuzla” (Tuzla mare).

Proiect cofinanțat din Fondul Social European prin
Programul Operațional Capacitate Administrativă 2014-2020!

Numeroase localități din județul Constanța, printre care și Tuzla, poartă denumiri turcești sau tătare care nu avea legătură cu pământul Dobrogei românești. Din inscripția de pe candelabru bisericii ortodoxe din 1884 reiese că localitatea era numită „Capul Tuzla”.

Înainte de anul 1877 conflictele ruso-turce au marcat teritoriul Dobrogei provocând diverse pagube locuitorilor din teritoriu.

Istoricul Gr. Dănescu prezenta comuna în anul 1898 ca fiind situată în partea răsăriteană a plasei Mangalia, cu o întindere de 3020 ha, dintre care 50 ha erau ocupate de vatra satului. Despre populație, acesta menționează că majoritatea era tătărească și principalele ocupații erau pescuitul și agricultura.

Cei mai vechi locuitori ai Tuzlei erau tătarii, conform inscripțiilor de pe moschee, dar exista și o populație numeroasă de români datorită prezenței bisericii creștin-ortodoxe în teritoriu.

Un eveniment care a marcat istoria localității Tuzla a fost Primul Război Mondial, în urma căruia timp de doi ani, localitatea a fost sub administrație germano-bulgară, fapt ce a influențat viața satului prin transferul populației române din Bulgaria, lucru reglementat de tratatul de la Craiova din 1940.

Tratatul de la Craiova stipula un schimb obligatoriu a populației de etnie bulgară din județele Tulcea și Constanța și a populației române din județele Durostor și Caliacra între cele două țări. Astfel acest schimb al bulgarilor și al românilor s-a efectuat în două valuri succesive.

În primul val s-au aflat și românii care s-au stabilit în localitatea Tuzla. La sosirea în comună, acestora li s-au asigurat locuințe în funcție de numărul camerelor pe care le aveau și în Bulgaria. În schimb nu s-au putut compensa toate suprafețele de teren pe care aceștia le dețineau în țara vecină.

Majoritatea emigranților români care au sosit pe teritoriul localității Tuzla, au fost cetățeni români colonizați, așadar aceștia s-au adaptat rapid la viața socială a noii așezări.

De asemenea, în timpul celui de al Doilea Război Mondial, localitatea Tuzla a avut de suferit pierderi umane, fiind trimiși pe front 170 de tineri din teritoriu.

Până în anul 1999 când s-au reînființat comunele Costinești și Horia, satul Costinești, respectiv satul Schitu aparțineau din punct de vedere administrativ de comuna Tuzla. Ulterior comuna Tuzla are în componență satul Tuzla având terenul intravilan adiacent cu cel al stațiunii Eforie Sud.

Prezentare generala despre relief, climă, rețea hidrografică, flora și fauna

Comuna Tuzla este amplasată în sud-estul Dobrogei, într-o zonă de stepă formată din terenuri agricole și pajiști. Teritoriul comunei este situat în partea de nord-est a Podișului Cobadin - Negru-Vodă, iar evoluția teritoriului este strâns legată de cea a podișului cu care se învecinează.

Relieful este slab colinar, alternând șesul cu mici dealuri, orientate mai mult dinspre este spre vest sau pe direcția nord-sud. Relieful comunei este în general plat cu pante spre mare la est și spre lacul Techirghiol la nord. Cota maximă este de 60 m pe dealul Baldaran.

În partea de est, teritoriul este limitat de faleză, care atinge înălțimea maximă în zona capului Tuzla și coboară spre nord în Eforie și spre sud în Costinești unde se termină cu plaja.

Localitatea Tuzla se află pe un teren care constituie o vale spre lacul Tuzla. Această vale este orientată spre nord, spre balta Tuzla care constituie un golf al lacului Techirghiol separat de acesta prin dig.

Solul

Pentru stepa dobrogeană cernoziomurile sunt solurile caracteristice, ocupând cea mai mare parte a suprafeței județului.

Pe teritoriul comunei Tuzla predomină solurile tipice de climat arid, cel mai întâlnit fiind cernoziomul, cu o fertilitate naturală, fiind propice pentru culturile cerealiere, a plantelor tehnice.

Clima

Teritoriul comunei Tuzla se încadrează în sectorul cu climă temperat-continentală, și subclimat marin. Specifice acestui climat sunt variațiile relativ mari de temperatură între vară și iarnă, cu anotimpuri de trecere destul de scurte și cu precipitații medii anuale destul de reduse. De asemenea, se face resimțită influența mării care se încălzește greu dar se și răcește greu. Primăverile sunt mai târzii, iar toamna mai lungă, prelungindu-se până pe 10 - 15 noiembrie.

Temperatura medie anuală la nivelul comunei Tuzla este de 11,0C, în timp ce pe perioada iernii aceasta este de +0,0C, în timpul primăverii temperatura se ridică la 11,20C.

În ceea ce privește precipitațiile medii anuale, acestea sunt sub 400 ml/m², de aceea există și necesitatea irigațiilor.

Hidrografia

Din punct de vedere hidrografic, comuna Tuzla cuprinde izvoare cu apă potabilă în zona „Cainaci”, din care se aprovizionează Tuzla și Eforie Sud.

Apa pluvială se deversează în balta Tuzla care este situată în partea nordică a satului. Aceasta are legătură prin pânza de apă freatică cu lacul Techirghiol, de aceea este ușor sărată.

Rețeaua hidrografică a comunei Tuzla este reprezentată de Marea Neagră, canalele de irigație și balta Tuzla.

Vegetația

Vegetația din zona comunei Tuzla este specifică zonei de stepă, la care se adaugă suprafețe de silvostepă și păduri de stejar, specifică zonei Dobrogei. Terenurile de pe teritoriul comunei sunt valorificate în agricultură.

Microclimatul a favorizat aclimatizarea unor plante mediteraneene, cum ar fi migdalul și smochinul, care se regăsesc aproape în fiecare gospodărie.

Vegetația lemnoasă aproape că nu mai există în afara vetrei satului, din cauza defrișărilor. Cele două perdele de protecție de-a lungul drumului național spre Mangalia, aveau plantați copaci de talie înaltă, iar spre margine existau specii de talie mai mică.

Pe malul mării, de-a lungul falezii Tuzla, există o zonă împădurită de 14 ha, pe o lățime de cca. 40 m și lungime de 300-400 m, cu salcâm, frasin, un soi de sălcii și măsline sălbatic.

Fauna comunei Tuzla este asemenea celei din sud-estul Dobrogei.

Informații privind populația, piața muncii

Conform recensământului efectuat în 2011, populația comunei Tuzla se ridică la 6.711 locuitori, în creștere față de recensământul anterior din 2002, când se înregistraseră 6.366 de locuitori. Majoritatea locuitorilor sunt români (89%). Principalele minorități sunt cele de tătari (4,38%) și turci (2,53%). Pentru 3,87% din populație, apartenența etnică nu este cunoscută. Din punct de vedere confesional, majoritatea locuitorilor

sunt ortodocși (86,32%), cu o minoritate de musulmani (8,76%). Pentru 3,9% din populație, nu este cunoscută apartenența confesională.

Componența etnică a comunei Tuzla

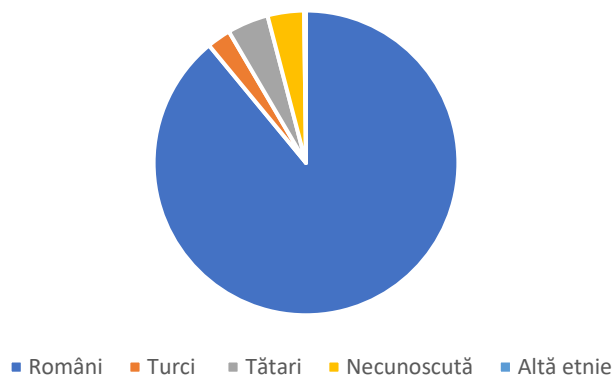

Componența confesională a comunei Tuzla

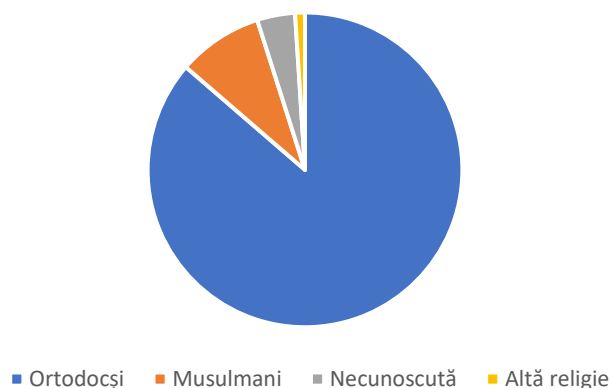

Populatia pe sexe

	Ani			
	Anul 2019	Anul 2020	Anul 2021	Anul 2022
	Numar persoane	Numar persoane	Numar persoane	Numar persoane
Total	7183	7245	7221	7171
Masculin	3505	3527	3491	3476
Feminin	3678	3718	3730	3695

Sursa: INS (POP108D)

Piața muncii

Piața forței de muncă a avut și are un rol hotărâtor în asigurarea creșterii economice și a productivității pe termen lung. Crearea condițiilor pentru creșterea competențelor profesionale, în scopul asigurării unui proces de producție performant, care să realizeze produse competitive, capabile să facă față cerințelor pieței, devine o prioritate.

Problemele cu care se confruntă Regiunea Sud-Est, și în egală măsură întreaga țară, sunt legate, în special de scăderea populației totale, active și ocupate. Scăderea numărului total al populației, a avut repercusiuni majore și asupra pieței forței de muncă.

În ultimii ani, potrivit datelor statistice la nivel regional, ponderea în economia regiunii o dețin micro-întreprinderile, întreprinderile mici și mijlocii.

Majoritatea întreprinderilor mari activează în industria prelucrătoare, construcții, transport și depozitare. Repartiția numărului populației ocupate pe activități ale economiei naționale la nivelul Regiunii Sud-Est, este evidențiată în următoarea ordine în funcție de domeniile economiei: agricultură, industrie prelucrătoare, comerț.

Din analiza repartizării populației ocupate nivelul județelor regiunii, se constată că agricultura joacă un rol important, având în vedere că acest domeniu rămâne o opțiune pentru investiții.

Infrastructura educațională, cultura

În comuna Tuzla, populația școlară este formată din copiii înscriși la grădinițe, din elevii înscriși în învățământul primar (inclusiv cel special) și din elevii înscriși în învățământul gimnazial (inclusiv cel special).

Potrivit datelor furnizate de Institutul Național de Statistică (Anuarul statistic al Județului Constanța), la nivelul anului 2021, în comuna Tuzla populația școlară era de 610 copii. Dintre aceștia, 112 copii au fost înscriși la grădiniță, 498 copii în învățământul primar (inclusiv special) și în gimnazial (inclusiv special).

În anul 2021, populația școlară a comunei Tuzla a scăzut cu 9.9% comparativ cu anul 2014. De asemenea, și în județul Constanța populația școlară - copiii înscriși la grădinițe, elevii înscriși în învățământul primar (inclusiv cel special) și elevii înscriși în învățământul gimnazial (inclusiv cel special) a înregistrat o scădere în anul 2021 față de anul 2014.

În comuna Tuzla la nivelul anului școlar 2020/2021 au existat 2 clădiri în care s-au desfășoară activități educaționale. Prima clădire este Școala Gimnaziala nr. 1 care are în componența sa 12 săli de clasă și beneficiază de acces la servicii de internet. Imobilul se află în stare bună, iar calitatea materialelor didactice este evaluată ca fiind bună.

În ceea ce privește Grădinița cu program normal din localitate, aceasta dispune de 6 săli de clasă și are, de asemenea, acces la serviciile de internet. Starea generală a imobilului și calitatea materialelor didactice sunt evaluate ca fiind bune la nivelul acestui an.

Cultura

Patrimoniul natural, cultural-istoric și arheologic al comunei Tuzla este bogat și caracterizat de o mare reprezentativitate. Se remarcă existența vestigiilor istorice precum:

- ✚ Așezare elenistică și romană identificată ipotetic cu Stratonis (Turris) ce datează din sec. III a. Chr. - situată la sud de farul Tuzla la 50 - 150 m distanță (în câmp se pot observa nuclee izolate de locuire romană);
- ✚ Așezare romană ce datează din sec. III - IV e.n. - situată la vest de sat la cca. 1 km sud depărtare de lacul Techirghiol;
- ✚ Așezare preistorică cu două valuri și șanțuri de apărare (epoca bronzului) situată la vest de golful Tuzla Mare;
- ✚ Așezare romană ce datează din sec. II - III e.n. amplasată între golfurile Tuzla Mică și Tuzla Mare.

Acestor vestigii istorice li se alătură un important monument de arhitectură, respectiv Biserica din localitatea Tuzla, ctitorită de Mihail Kogălniceanu.

Situl arheologic „Stratonis” - Tuzla este un monument istoric care se regăsește între golfurile „Tuzla Mică” și „Tuzla Mare”.

La 3 - 4 km sud-est de localitatea Tuzla, linia țărmului Mării Negre, aproape rectilinie, formează un puternic intrând în mare, denumit Capul Tuzla.

Farul Tuzla

Pe faleză ce se înalță la 30 m deasupra nivelului Mării se află un vechi far, construit în 1900, dotat cu aparat optic și sirena.

Farul de la Tuzla a fost pre-construit la începutul anilor 1900, în Franța, de către o echipă formată din Barbier, Bernard și Turenne. Turnul farului este localizat pe o limbă de pământ - Capul Tuzla - la cca. 4 km sud-est de Eforie Sud și 23 km sud de Constanța.

În prezent, farul este amenințat să se prăbușească din cauza eroziunii costiere, motiv pentru care autoritățile locale au luat în calcul și posibilitatea de a-i schimba locația, operațiune pentru care nu există deocamdată fondurile necesare.

Turnul farului, alcătuit din schelet de metal negru, cu o bandă albă orizontală, are o înălțime de 144 m și trimite două flash-uri albe de lumină la fiecare 10 secunde, vizibile pe mare pînă la 40 de kilometri. Farul emite și un semnal de avertizare în caz de ceață - un semnal sonor cu o durată de cinci secunde la fiecare 30 de minute.

Farul Tuzla poate fi transformat în obiectiv turistic iar parterul farului este deschis publicului pentru vizitare.

Infrastructura de sănătate și servicii medicale

Calitatea serviciilor de sănătate publică care sunt accesibile pentru locuitorii unei localități sau regiuni are o influență desăvârșită asupra calității vieții locale și asupra bunăstării locuitorilor.

Potrivit datelor furnizate de Institutul Național de Statistică, în anul 2021, în comuna Tuzla, exista 5 cabinete medicale de familie, 8 cabinete stomatologice și 6 farmacii, toate fiind proprietate privată.

Categorii de unitati sanitare	Ani					
	Anul 2016	Anul 2017	Anul 2018	Anul 2019	Anul 2020	Anul 2021
	UM: Numar					
	Numar	Numar	Numar	Numar	Numar	Numar
Cabinete medicale de familie	5	5	5	5	5	5
Cabinete stomatologice	6	8	8	6	6	8
Farmacii	6	5	4	4	6	6

Potrivit datelor furnizate de Institutul Național de Statistică, în anul 2021, la nivelul comunei Tuzla, existau 5 medici de familie, aceștia aparținând sistemului privat.

Categoriile de cadre medico-sanitare	Ani					
	Anul 2016	Anul 2017	Anul 2018	Anul 2019	Anul 2020	Anul 2021
	UM: Numar persoane					
	Numar persoane	Numar persoane	Numar persoane	Numar persoane	Numar persoane	Numar persoane
Medici	5	5	7	6	8	5
din total medici: medici de familie	5	5	5	5	5	5
Stomatologi	3	8	8	6	6	6
Farmacisti	7	8	8	8	9	9
Personal sanitar mediu	11	16	21	22	20	20

În anul 2021, în comuna Tuzla existau 9 farmaciști din domeniul privat, 20 persoane încadrate în personalul sanitar mediu care activează în proprietate privată, respectiv 6 stomatologi în sectorul privat.

Cadrul socio-economic

Conform datelor furnizate pe site-ul topfirme.ro, pe baza ultimelor bilanturi depuse, mediul de afaceri din comuna Tuzla este compus din 664 agenti economici, reprezentand 0,77% din totalul agentilor economici din Judetul Constanta.

Cifra de afaceri inregistrata de acestia este de 108,2 milioane lei (24,6 milioane euro) reprezentand 0,17% din cifra de afaceri din Judetul Constanta.

Numarul total al angajatilor este de 478 persoane, reprezentand 0,40% din totalul de angajati din Judetul Constanta.

Profitul obtinut este 19,9 milioane lei (4,5 milioane euro), reprezentand 0,32% din profitul net realizat in Judetul Constanta.

Firmele care au obtinut cea mai mare cifra de afaceri, conform topfirme.ro, sunt:

1. REGIONAL AIR SERVICES SRL, AERODROM TUZLA-19,7 milioane lei (4,5 milioane euro)
2. ENTEGRA UNION SRL -10,1 milioane lei (2,3 milioane euro)
3. AN DARK STORE SRL -7,3 milioane lei (1,7 milioane euro)

Proiect cofinanțat din Fondul Social European prin
Programul Operațional Capacitate Administrativă 2014-2020!

4. MELISA TRADE SRL-6,4 milioane lei (1,5 milioane euro)
5. VEGETALPROD FARUL S.R.L.4,3 milioane lei (982.088 euro)

Firmele cu numarul cel mai mare de angajati conform topfirme.ro, sunt:

1. REGIONAL AIR SERVICES SRL, AERODROM TUZLA -113 angajati
2. AN DARK STORE SRL-21 angajati
3. DANOT MARMURĂ ȘI GRANIT S.R.L.-18 angajati
4. GRANDE CLAUDIA SRL-15 angajati
5. EDILITAR LOCAL TUZLA SRL-13 angajati

Cel mai mare profit, conform topfirme.ro, a fost obtinut de:

1. AGRICOLA PROD SRL 4,8 milioane lei (1,1 milioane euro)
2. VEGETALPROD FARUL S.R.L-2,4 milioane lei (542.873 euro)
3. VASY COMPANY '97 S.R.L.-1,8 milioane lei (405.913 euro)
4. MIDES CEREAL TRADE SRL-1,1 milioane lei (252.962 euro)
5. GLOBAL DATA SYSTEMS S.R.L.- 986.228 lei (224.143 euro)

Domeniile cu cea mai mare cifra de afaceri din Tuzla

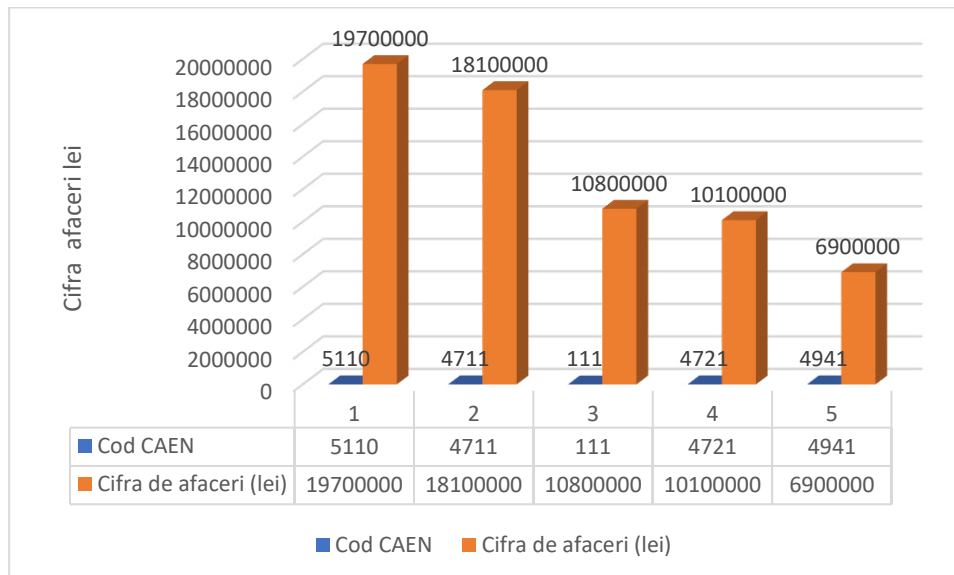

1. CAEN: 5110 - Transporturi aeriene de pasageri
2. CAEN: 4711 - Comert cu amanuntul in magazine nespecializate, cu vanzare predominanta de produse alimentare, bauturi si tutun
3. CAEN: 111 - Cultivarea cerealelor (exclusiv orez), plantelor leguminoase si a plantelor producatoare de seminte oleaginoase
4. CAEN: 4721 - Comert cu amanuntul al fructelor si legumelor proaspete, in magazine specializate
5. CAEN: 4941 - Transporturi rutiere de marfuri

Domeniile cu cei mai multi angajati Tuzla, Judetul Constanta

1. CAEN: 5110 - Transporturi aeriene de pasageri - 113 angajati
2. CAEN: 4711 - Comert cu amanuntul in magazine nespecializate, cu vanzare predominanta de produse alimentare, bauturi si tutun - 51 angajati
3. CAEN: 4120 - Lucrari de constructii a cladirilor rezidentiale si nerezidentiale - 45 angajati
4. CAEN: 4941 - Transporturi rutiere de marfuri - 24 angajati
5. CAEN: 5610 - Restaurante - 23 angajati

Domeniile cu cel mai mare profit Tuzla, Judetul Constanta

1. CAEN: 111 - Cultivarea cerealelor (exclusiv orez), plantelor leguminoase si a plantelor producatoare de seminte oleaginoase - 10,1 milioane lei (2,3 milioane euro)
2. CAEN: 6190 - Alte activitati de telecomunicatii - 986.228 lei (224.143 euro)
3. CAEN: 4711 - Comert cu amanuntul in magazine nespecializate, cu vanzare predominanta de produse alimentare, bauturi si tutun - 798.863 lei (181.560 euro)
4. CAEN: 5610 - Restaurante - 751.685 lei (170.838 euro)
5. CAEN: 7490 - Alte activitati profesionale, stiintifice si tehnice n.c.a. - 743.213 lei (168.912 euro)

Infrastructura

Infrastructura de transport rutier

Comuna Tuzla este trazitata de DN39 cu o lungime totală de 54.35 km. Acesta leagă orașul Constanța de orașele Eforie și Mangalia, de pe malul Mării Negre, formând principala legătură cu stațiunile din această zonă.

În perioada 2008-2011 s-a consolidat și reabilitat drumul comunal DC4 Tuzla - Costinești - 23 August - DN39 - pietruire drum comunal.

Infrastructura de transport aerian

Aerodromul Tuzla, situat la 3 km față de comuna Tuzla. Compania REGIONAL AIR SERVICES S.R.L. administrează aerodromul și infrastructura aferentă. Tipurile de operațiuni de zbor care pot fi efectuate pe acest aerodrom sunt zboruri la vedere (VFR)

ziua și noaptea. Este amenajat un helipunct care are în dotare balizaj luminos pentru zborurile de noapte.

Capitolul 3: ANALIZA SWOT

Analiza SWOT oferă cadrul general care permite definirea unor alternative strategice, pe baza unei analize combinate ale comunei și a mediului extern. Uneori, simpla analiză a celor 4 elemente specifice permite acumularea unor informații importante și esențiale pentru dezvoltarea comunității.

Elementele de bază ale analizei SWOT sunt extrem de simple și clare. Pe lângă faptul că formularea exactă a atuurilor, punctelor slabe, oportunităților și amenințărilor este o chestiune de durată, transpunerea acestora în alternative strategice este dificilă.

ASPECTE GENERALE

PUNCTE TARI	PUNCTE SLABE
<p>Localitatea Tuzla se află la jumătatea distanței dintre Constanța și Mangalia (22 km spre nord, 22 km spre sud);</p> <p>Comuna este străbătută de șoseaua națională E85 și de linia feroviară Constanța-Mangalia;</p> <p>Teritoriul este avantajat de prezența litoralului marin (deschidere la Marea Neagră);</p> <p>Microclimatul a favorizat aclimatizarea unor plante mediteraneene, cum e migdalul și smochinul;</p> <p>Rețeaua hidrografică, pe lângă Marea Neagră mai cuprinde izvoarele cu apă potabilă în zona Cainaci, Lacul Tuzla, pânza de apă freatică ce are legătură cu lacul Techirghiol;</p> <p>Principalele aspecte pozitive ale comunei Tuzla menționate de populație</p>	<p>Subclimatul marin determina variațiile mari de temperatură între vară și iarnă;</p> <p>Vegetația lemnoasă este extrem de redusă din cauza defrișărilor;</p>

<p>sunt: infrastructura rutieră și utilitară, amplasarea geografică și zona liniștită.</p>	
<p>OPORTUNITATI</p> <p>Solurile sunt tipice climatului arid, iar precipitațiile medii anuale sunt sub 400 ml/m², de aceea sunt necesare irigațiile în zonă.</p> <p>Posibilitatea accesării fondurilor structurale în vederea valorificării resurselor zonei;</p> <p>Existența fondurilor europene direcționate spre semnalizarea și promovarea obiectivelor turistice;</p> <p>Diversificarea obiectivelor turistice va duce la creșterea atractivității turistice a zonei;</p> <p>Existența programelor autorităților județene și naționale destinate dezvoltării zonelor rurale;</p> <p>Posibilitatea încadrării ariilor geografice ale comunelor în ariile de eligibilitate a programului de finanțare prin fonduri UE.</p>	<p>AMENINTARI</p> <p>Insuficiența resurselor financiare pentru contribuția proprie la proiectele finanțate prin Fonduri Structurale din mediul rural;</p> <p>Prezența riscului de inundații, cauzate de deversarea apelor din teritoriu.</p>

EDUCATIE

<p>PUNCTE TARI</p> <p>Starea generală a imobilelor a unităților de învățământ din comuna Tuzla este evaluată ca fiind bună;</p> <p>Toți întreprinzătorii locali consideră educația un sector de activitate foarte important pentru dezvoltarea nivelului de trai din comuna Tuzla;</p>	<p>PUNCTE SLABE</p> <p>În anul 2021, populația școlară a comunei a scăzut comparativ cu anul 2014;</p> <p>La nivelul anului 2021, numărul personalului didactic din comuna Tuzla a scăzut față de anul 2014;</p> <p>Potrivit datelor furnizate de Institutul Național de Statistică, în cadrul unității de învățământ din comuna Tuzla nu</p>
---	--

<p>Localnicii comunei Tuzla consideră prioritară dezvoltarea sectorului educațional;</p> <p>Localnici consideră că numărul grădinițelor și școlilor din comuna Tuzla este suficient, acestea fiind dotate corespunzător;</p> <p>Peste 80% dintre locuitorii comunei Tuzla susțin că aceasta este un loc bun pentru creșterea și educarea copiilor.</p>	<p>există ateliere școlare și terenuri de sport.</p>
<p>OPORTUNITATI</p> <p>Dezvoltarea parteneriatelor public-private în procesul educațional și a formării profesionale;</p> <p>Posibilitatea preluării și adaptării metodelor de bună practică din țările Uniunii Europene cu privire la activitățile didactice;</p> <p>Posibilitatea preluării modelului de bună practică „After school”;</p> <p>Existența programelor educaționale pilot;</p> <p>Existența politicilor de stimulare a ocupării posturilor vacante pentru cadrele didactice din mediul rural și menținerii cadrelor didactice calificate;</p> <p>Existența programelor guvernamentale ce sprijină copiii din mediul rural cu rezultate deosebite la învățătură.</p>	<p>AMENINTARI</p> <p>Scăderea populației școlarizate în învățământul primar și gimnazial;</p> <p>Buget insuficient alocat învățământului, generând recurgerea la finanțare prin aportul familiilor elevilor;</p> <p>Politica de salarizare existentă în domeniul educațional, cu influențe negative asupra calității actului didactic;</p> <p>Lipsa condițiilor atractive pentru cadrele didactice tinere;</p> <p>Lipsa unei baze materiale moderne și adaptată noilor tendințe educaționale.</p>

CULTURA

<p>PUNCTE TARI</p> <p>Principalele obiective culturale ale comunei Tuzla sunt: Biserica</p>	<p>PUNCTE SLABE</p> <p>In comuna Tuzla activeaza o singură bibliotecă;</p>
--	---

<p>„Sf. Ecaterina”, Biserica „Sf. Treime”, Moscheea construită în anul 1860; Școala Tuzla este dotată cu tot ce trebuie pentru desfășurarea unui învățământ de calitate; Cea mai mare parte a populației a declarat că numărul spațiilor culturale este suficient, iar dotarea acestora este corespunzătoare; Localnicii comunei consideră sectorul cultural prioritar pentru dezvoltarea nivelului de trai; Întreprinzătorii din teritoriu consideră prioritară dezvoltarea sectorului cultural din comună;</p>	<p>Numărul de volume existente în bibliotecile din comună, cât și numărul volumelor eliberate cititorilor a scăzut considerabil; Numărul cititorilor din comună este scăzut; Insuficiența personalului din bibliotecile locale; Localnici care susțin că în comuna Tuzla nu se organizează suficiente manifestări culturale.</p>
<p>OPORTUNITATI</p> <p>Posibilitatea accesării fondurilor europene nerambursabile pentru dezvoltarea sectorului cultural; Existența Programului Prioritar Național pentru reabilitarea, modernizarea infrastructurii culturale și dotarea așezămintelor culturale din mediul rural;</p>	<p>AMENINTARI</p> <p>Discrepanțe între domeniul cultural și nevoile, respectiv interesele comunității, pierderea relevanței actului cultural pentru comunitate; Lipsa interesului privind domeniul cultural, nerecunoscându-se aportul la dezvoltarea locală și creșterea calității vieții; Lipsa posibilității afirmării artiștilor locali pe plan național; Fonduri insuficiente alocate sectorului cultural.</p>

SANATATE SI ASISTENTA SOCIALA

<p>PUNCTE TARI</p> <p>Existența de cabinete medicale de familie, cabinete stomatologice și farmacii;</p>	<p>PUNCTE SLABE</p> <p>Numărul copiilor din comuna Tuzla ai căror părinți sunt plecați la muncă în străinătate este crescut. Absența fondurilor locale pentru</p>
---	--

<p>Toți agenții economici care își desfășoară activitatea în teritoriu susțin că sănătatea este un sector important pentru dezvoltarea comunei;</p> <p>Cea mai mare parte dintre locuitorii comunei consideră că numărul unităților sanitare este suficient, acestea fiind dotate corespunzător;</p> <p>Sprijin acordat de Primăria Tuzla grupurilor defavorizate din comună, în special persoanelor cu venituri reduse;</p> <p>Localnicii consideră că persoanele vârstnice reprezintă un grup defavorizat care ar trebui sprijinit mai mult în viitor de către Administrația Publică Locală.</p>	<p>activități sociale;</p> <p>Absența fondurilor pentru cofinanțarea proiectelor sociale potențiale a fi finanțate cu fonduri UE.</p>
<p>OPORTUNITATI</p> <p>Posibilitatea ca infrastructura existenta să servească ca spații pentru furnizarea de servicii sociale în urma reabilitărilor și modernizărilor absolut necesare;</p> <p>Posibilitatea utilizării unor fonduri europene disponibile în vederea sprijinirii dezvoltării infrastructurii de sănătate;</p> <p>Existența posibilității dotării cu aparatură performantă a cabinetelor medicale din mediul rural;</p> <p>Existența fondurilor bugetare destinate asistenței medicale;</p> <p>Dezvoltarea antreprenoriatului social în vederea creării mai multor unități protejate în mediul rural pentru scăderea gradului de dependență al persoanelor defavorizate social;</p>	<p>AMENINTARI</p> <p>Migrația personalului medico-sanitar spre mediul urban sau spre alte țări;</p> <p>Salarii mici în rândul specialiștilor din sănătate;</p> <p>Probleme financiare majore ale sistemului public de sănătate;</p> <p>Creșterea numărului de copii ai căror părinți sunt plecați la muncă în afara țării;</p> <p>Slaba capacitate de absorbție a fondurilor existente la nivel de guvern sau a fondurilor UE datorită absenței specialiștilor și a consultanței în domeniu;</p>

<p>Existența la nivel național a legislației care reglementează serviciile sociale și standardele de calitate.</p>	
--	--

AGRICULTURA

<p>PUNCTE TARI</p> <p>Bogația naturală a comunei propice pentru agricultură: peste 90% din suprafața agricolă a comunei Tuzla este reprezentată de suprafața arabilă; Existența condițiilor climaterice și de sol favorabile unei agriculturi care poate fi competitivă în condițiile unei mecanizări corespunzătoare; Localnici știu de existența Asociațiilor Agricole din teritoriu; Culturile agricole majoritare de pe raza comunei sunt cele de grâu, aceasta ocupând un loc important în agricultura locală; Populația comunei consideră sectorul agricol prioritar pentru dezvoltarea locală;</p>	<p>PUNCTE SLABE</p> <p>Numar redus de localnici care fac parte dintr-o Asociație Agricolă din teritoriu; Potențialul forestier al comunei Tuzla este scăzut, suprafața neagricolă ocupată de păduri și vegetație forestieră reprezintă doar 0.4% din total. Fragmentarea suprafețelor agricole; Gradul scăzut de mecanizare a agriculturii și implicit productivitate Scăzută; Investiții reduse în agricultură;</p>
<p>OPORTUNITATI</p> <p>Dezvoltarea mediului non-guvernamental ce activează în domeniul agriculturii ecologice; Tendință de creștere a sectorului de produse ecologice; Existența unui cadru legislativ favorabil pentru înființarea și dezvoltarea exploatațiilor agricole;</p>	<p>AMENINTARI</p> <p>Construcția de noi locuințe ce conduce la scăderea suprafeței agricole; Eroziunea și degradarea calității solurilor ce conduce la scăderea randamentului; Concurența acerbă de pe piața produselor agroalimentare; Slaba informare a agricultorilor cu privire la normele europene;</p>

<p>Facilități legislative pentru arendarea suprafețelor agricole Existența Camerelor Agricole Județene ce oferă sprijin în vederea dezvoltării mediului rural; Existența Grupurilor de Acțiune Locală care sprijină micii fermieri;</p>	<p>Cunoștințe insuficiente de antreprenoriat a întreprinzătorilor din domeniul agricol la nivel național comparativ cu media Uniunii Europene; Cunoștințe insuficiente a agricultorilor în ceea ce privește elaborarea și implementarea proiectelor finanțate UE; Cadru legislativ instabil și insuficiența cunoașterii acestuia în rândul populației din mediul rural; Capacitate scăzută a populației de a investi în agricultură.</p>
---	--

TURISM

<p>PUNCTE TARI</p> <p>Atracțiile turistice ale comunei Tuzla sunt: plaja Tuzla, Lacul Techirghiol, Aerodromul Tuzla, Farul Tuzla; Existența centrului de scufundări „Respiro Dive Center”; Numărul crescut de turiști sosiți în vilele turistice din comuna;</p>	<p>PUNCTE SLABE</p> <p>Fonduri reduse pentru investiții în turism/agroturism; Lipsa unei oferte turistice complexe; Slaba modernizare a infrastructurii; Lipsa promovării potențialului turistic al comunei.</p>
<p>OPORTUNITATI</p> <p>Posibilitatea accesării fondurilor europene în vederea valorificării resurselor zonei; Existența Master Planului de Dezvoltare a Turismului în România; Implementarea de proiecte de infrastructură turistică de către Administrația Publică Locală; Interes crescut pentru domeniul turismului din partea ONG-urilor;</p>	<p>AMENINTARI</p> <p>Infrastructura de transport neadaptată la standardele comunitare; Infrastructura de utilități (apă, canalizare, management al deșeurilor) slab dezvoltată în zona rurală; Urbanizarea populației rurale implicând pierderea autenticității și specificul local; Promovarea unei legislații care nu încurajează investițiile în turism.</p>

Existența unui cadru legislativ favorabil pentru dezvoltarea sectorului turismului.	
---	--

INFRASTRUCTURA

<p>PUNCTE TARI</p> <p>Existenta drumului national DN39 care tranziteaza comuna;</p> <p>Gospodăriile din comuna Tuzla beneficiază de alimentare cu apă, electricitate și instalație de canalizare, situându-se peste media națională;</p> <p>Gospodăriile comunei Tuzla dispun de bucătărie în interiorul locuinței, iar locuințele dispun de baie, ponderea fiind superioară celei de la nivel național;</p> <p>Înființarea unei rețelei de distribuție a gazelor naturale în comuna Tuzla (proiect demarat in luna mai 2022);</p> <p>Colectarea deșeurilor se realizează selectiv de către o firma de salubritate;</p> <p>Apropierea geografică de alte localitati și posibilitatea construirii rețelei de utilități comune;</p> <p>Acces la serviciile de cablu TV și internet.</p>	<p>PUNCTE SLABE</p> <p>Lipsa fondurilor locale necesare pentru întreținerea drumurilor comunale;</p>
<p>OPORTUNITATI</p> <p>Posibilitatea accesării de fonduri europene nerambursabile pentru extinderea infrastructurii rutiere din comună</p>	<p>AMENINTARI</p> <p>Capacitate scazută a autorităților locale de a finanța investiții mari în infrastructura;</p> <p>Posibilități reduse de a asigura cofinanțarea la potențiale proiecte mari de infrastructură;</p>

Capitolul 4: REALIZAREA ANALIZEI DE NEVOI PE DOMENII PRIORITYARE DE INVESTIȚIE

EDUCAȚIE		
Resurse existente	Resurse umane	37 cadre didactice (6 la gradinita si 31 la scoala)
	Resurse materiale	Infrastructura de educație din comuna
	Alte informatii	Potrivit datelor obținute, sunt cuprinși în învățământ 610 copii - anul școlar 2020- 2021 (112 preșcolar, 498 primar si gimnazial)
Intervenții/acțiuni necesare	<p>Reabilitarea/modernizarea și dotarea unităților de învățământ (mobilier nou săli de clasa, aviziere);</p> <p>Dotări IT ale unităților de învățământ - echipamentele se uzează;</p> <p>Construire teren de sport multifunctional-baza tip2;</p> <p>Amenajare spații de joaca și recreere în comună-reabilitare, consolidare, modernizare si dotare tabara de copii, constuire corpuri de cladire cu functiune de cazare,cantina si servicii, bazin de inot, terenuri de sport si imprejmuire;</p> <p>Achiziționare microbuze școlare nepoluante;</p> <p>Amenajare curți și împrejmuiri la grădinițe, școli și parcuri;</p> <p>Achiziționarea periodică de materiale didactice pentru desfășurarea activităților;</p> <p>Construirea unei creșe;</p> <p>Deșfășurarea în mod sistematic a unor programe privind formarea comportamentului și a deprinderilor față de mediu în grădinițe și școli;</p> <p>Conștientizarea cadrelor didactice în ceea ce privește influența și rolul de formator.</p>	

Mijloace de realizare	Materiale	Adoptarea materialelor de construcții moderne cu calități termice deosebite
	Financiare	Resurse bugetare Resurse atrase Resurse locale Fonduri nerambursabile
	Umane	Colectivele Gradinei și Scolii din Tuzla
Observatii		Sistemul educativ local trebuie să devină principala sursă de competențe profesionale

CULTURĂ		
Resurse existente	Resurse umane	Director Centru cultural, bibliotecar
	Resurse materiale	Centrul cultural pentru tineret „Ion Creanga” Bibliotecă comunală
	Alte informații	Organizarea de evenimente cu specific etnic local
Intervenții/acțiuni necesare		Dotare centru cultural; Îmbogățirea fondului de carte al bibliotecii comunale; Dotare biblioteca comunală; Înființare punct de informare în cadrul căminului cultural; Identificarea de actori locali care să investească - de exemplu activități recreative. Identificarea de resurse financiare externe; Promovarea activităților din cadrul Centrului cultural.
Mijloace de realizare	Materiale	Baza materială a Centrului cultural și a bibliotecii
	Financiare	Resurse bugetare (cum ar fi fondul Ministerului Culturii) Resurse atrase (Identificarea de actori locali care să investească) Resurse locale

		Fonduri europene nerambursabile
	Umane	Angajați din cadrul primăriei
Observatii		Activitățile culturale pot crea o relansare a specificului local al comunei mai ales prin promovarea acestora pe site-uri specializate aflate in gestiunea Primariei

SĂNĂTATE		
Resurse existente	Resurse umane	Medici de familie, stomatologi, farmacisti, personal sanitar.
	Resurse materiale	Cabinete de medicina familie, cabinete stomatologice, farmacii.
	Alte informatii	-
Intervenții/acțiuni necesare		Program de asigurare a securității umane față de expunerea la riscul de îmbolnăvire.
Mijloace de realizare	Materiale	Baza materială actuală si fostul sediu al Primariei
	Financiare	Fonduri publice, fonduri atrase, fonduri europene nerambursabile
	Umane	Personal de specialitate
Observatii		Obiectivul de dezvoltare durabila - Sănătate și bunăstare - Asigurarea unei vieți sănătoase și promovarea bunăstării tuturor la orice vârstă, constituie una din prioritățile importante ale Uniunii Europene - Agenda 2030 de dezvoltare durabila.

ASISTENȚĂ SOCIALĂ		
Resurse existente	Resurse umane	Persoane beneficiare de ajutor social, persoane cu dizabilități
	Resurse materiale	Compartimentul de asistență socială din cadrul Primariei

	Alte informatii	-
Intervenții/acțiuni necesare		<p>Consiliere psihologică pentru copiii abandonati/lăsați în grija altor persoane din cadrul ori din afara familiei;</p> <p>Campanii de conștientizare a populației cu privire la necesitatea serviciilor de asistență socială;</p> <p>Identificarea de potențiali actori locali (parohii, ONG-uri, etc.) care să sprijine aceste servicii.</p>
Mijloace de realizare	Materiale	-
	Financiare	<p>Resurse bugetare</p> <p>Resurse atrase</p> <p>Fonduri europene</p>
	Umane	Asistenți personali, asistenți sociali
Observatii		-

ORDINE ȘI SIGURANȚĂ PUBLICĂ		
Resurse existente	Resurse umane	Serviciul Voluntar pentru Situatii de Urgenta
	Resurse materiale	Sediul de poliție, Serviciu S.V.S.U
	Alte informatii	-
Intervenții/acțiuni necesare		Campanii de educație a populației în spiritul respectării legii.
Mijloace de realizare	Materiale	-
	Financiare	Fonduri bugetare
	Umane	Personal de specialitate
Observatii		-

CONDIȚII DE LOCUIT		
Resurse existente	Resurse umane	Populația comunei - 7245 locuitori (conform datelor furnizate de INSSE)

	Resurse materiale	-
	Alte informatii	99% din total sunt racordate la rețeaua de curent electric;
Intervenții/acțiuni necesare		Aplicarea Codului construcțiilor privind Locuintele (reabilitarea celor vechi și construirea altora noi); Acțiune educativă de conștientizare a locuitorilor cu privire la exigențele condițiilor de locuit.
Mijloace de realizare	Materiale	Cadastru teren extravilan
	Financiare	Fonduri proprii Fonduri bugetare
	Umane	Forța de muncă calificată disponibilă pe plan local
Observatii		-

TEHNICO-EDILITAR		
Resurse existente	Resurse umane	7245 locuitori
	Resurse materiale	Gospodării sunt racordate la rețeaua de alimentare cu apă potabilă
	Alte informatii	-
Intervenții/acțiuni necesare		Introducerea rețelei de gaz natural pentru acoperirea nevoilor energetice ale populației și instituțiilor; Program de conștientizare a cetățenilor cu privire la necesitatea racordării la rețeaua edilitară pentru eliminarea expunerii la poluare și agenți patogeni.
Mijloace de realizare	Materiale	-
	Financiare	Fonduri atrase, fonduri publice, fonduri europene nerambursabile.
	Umane	Persoane active din comună (aplicarea proiectelor generează surse de venituri pentru populație).

Observatii	Acest sector este determinant în crearea condițiilor optime de locuit în localitate.
-------------------	--

REȚEAUA ENERGETICĂ		
Resurse existente	Resurse umane	-
	Resurse materiale	Rețea iluminat public în toată comuna
	Alte informații	Potențial utilizare surse alternative de producere a energiei electrice hidroenergia, energia aerului, solară, etc.
Intervenții/acțiuni necesare	Modernizarea și extinderea rețelei de iluminat public; Introducerea iluminatului public cu led; Valorificarea resurselor energetice regenerabile - eoliene, energia solară - înființare parc fotovoltaic; Creșterea eficienței energetice a clădirilor publice.	
Mijloace de realizare	Materiale	Terenul disponibil; Potențial eoliene, panouri solare etc.; Resurse energetice regenerabile.
	Financiare	Fonduri proprii, fonduri atrase, fonduri publice, fonduri europene nerambursabile.
	Umane	Locuitorii comunei.
Observatii	Nu există o tradiție locală în domeniul aplicațiilor energetice din surse regenerabile; Valorificarea potențialului acestui sector constituie o șansă pentru dezvoltarea comunei.	

REȚEAUA DE TRANSPORT		
Resurse existente	Resurse umane	Locuitorii comunei

	Resurse materiale	Drumuri de interes local modernizate sau în curs de modernizare; Existența unor proiecte demarate pentru modernizarea drumurilor comunale.
	Alte informatii	-
Intervenții/acțiuni necesare		Modernizarea rețelelor de transport rutier (drumuri comunale): lucrări canalizare, rețele apa, asfaltare, rigole scurgere, piste bicicliști, rampe de acces persoane handicap; Asigurarea infrastructurii pentru transportul verde - puncte de reîncărcare vehicule electrice și sisteme inteligente de management urban local; Îmbunătățirea calității traficului pietonal.
Mijloace de realizare	Materiale	Calitatea drumurilor de acces în localitate
	Financiare	Fonduri proprii, fonduri europene nerambursabile, fonduri publice
	Umane	-
Observatii		-

AGRICULTURĂ		
Resurse existente	Resurse umane	Locuitorii comunei
	Resurse materiale	4.895 ha, dintre care 4.142 ha reprezintă suprafața agricolă, iar 753 ha suprafața neagricolă 250 ha pășune 129 ha livezi 9 ha vii
	Alte informatii	Principalele culturi: culturile de grâu, porumb, floarea-soarelui, legume și cartofi.
Intervenții/acțiuni necesare		Sunt necesare investiții pentru amenajarea centre de prelucrare și depozitare a produselor vegetale;

		<p>Se pot realiza investiții în amenajarea unor centre de tăiere-abatorizare, carmangerii, unități de colectare și prelucrare a laptelui, a lânii, pieilor ș.a.;</p> <p>Cele cca 50 ha de luciu de apă recomandă investiții în amenajarea unor baze de creștere și procesare a peștelui;</p> <p>Promovarea unei politici agricole care să conducă la performanța și la valorificarea biomasei (nealimentar);</p> <p>Promovarea unei politici adecvate în domeniul resurselor umane care lucrează în agricultură;</p> <p>Investiții în domeniul dotării cu mașini și utilaje agricole performante;</p> <p>Dotarea cu tehnologii moderne de lucru, sisteme de irigații, sere și solarii pentru legumicultura;</p> <p>Introducerea de soiuri cu productivitate ridicată, creșterea dimensiunilor exploatațiilor agricole prin stimularea asocierii și alte măsuri specifice care să ducă la creșterea randamentului folosirii terenurilor agricole de bună calitate din comună;</p> <p>Consolidarea de noi ferme, promovarea asociațiilor de producători precum și dezvoltarea nișei de piață a agriculturii ecologice.</p>
Mijloace de realizare	Materiale	-
	Financiare	Surse proprii, Surse publice, Surse atrase- fonduri nerambursabile
	Umane	-
Observatii		<p>Promovarea produselor locale si a producatorilor locali pe site-uri specializate aflate in gestiunea Primariei.</p> <p>Apicultura este un alt domeniu ce poate fi dezvoltat, ținând cont de bogata și diversificata floră spontană și de faptul că nu există poluare.</p>

COMERȚ ȘI ALIMENTAȚIE PUBLICĂ		
Resurse existente	Resurse umane	Întreprinzătorii privați de pe raza comunei
	Resurse materiale	Unități comerciale - magazine mixte;
	Alte informatii	-
Intervenții/acțiuni necesare		Alinierea la standardele aprobate a activităților comerciale; Înființarea unor spații comerciale de alimentație publică.
Mijloace de realizare	Materiale	-
	Financiare	Resurse private, Resurse atrase, Fonduri europene pentru sprijinirea microîntreprinderilor
	Umane	-
Observatii		Regimul sever al condițiilor de comercializare a produselor alimentare impune cheltuieli ridicate pentru realizarea investițiilor.

SERVICII		
Resurse existente	Resurse umane	Întreprinzătorii privați de pe raza comunei
	Resurse materiale	Cablu TV+INTERNET; Telefonie mobila; Servicii medicale; Farmacie umană; Farmacie veterinară; Unități comerciale - magazine mixte;
	Alte informatii	-
Intervenții/acțiuni necesare		Unitate reparații electrocasnice; Cizmărie; croitorie;

		Punct de informare a populației cu privire la legislația europeană
Mijloace de realizare	Materiale	Dotări adecvate pentru servicii de performanță
	Financiare	Resurse private, Resurse atrase, Fonduri externe
	Umane	Tineri care se pot califica în scopul desfășurării unor activități în domeniul serviciilor
Observatii		Promovarea unei politici de asociere a întreprinzătorilor locali și atrasi pentru dezvoltarea unor activități economice în domeniul serviciilor.

TURISM		
Resurse existente	Resurse umane	Locuitori ai comunei Întreprinzători privați Personal din cadrul primăriei
	Resurse materiale	-
	Alte informatii	Potențial turistic ridicat
Intervenții/acțiuni necesare		Modernizarea infrastructurii; Valorificarea zonei cu potențial turistic; Identificarea potențialilor investitori în turism/agroturism; Înființarea și amenajarea zonelor de agrement; Construire pensiuni agro turistice; Informare și asistenta privind fondurile interne și externe disponibile; Accesarea fondurilor disponibile (POR, PNDR etc.) Introducere rețea puncte de internet gratuit pr raza comunei;
Mijloace de realizare	Materiale	Zone ale comunei care pot fi amenajate pentru agro- turism Obiective naturale ce pot fi valorificate

	Financiare	Resurse private, Resurse atrase, fonduri europene nerambursabile
	Umane	Intreprinzători, oameni de afaceri, Administrația publică locală
Observatii		Promovarea unei politici de încurajare a activităților de interes turistic în asociere cu alte activități care pot căpăta specific local. Promovarea ofertelor turistice locale pe site-uri specializate aflate in gestiunea Primariei.

MANAGEMENTUL TERITORIULUI		
Resurse existente	Resurse umane	Responsabil urbanism, primar; Locuitori comuna
	Resurse materiale	Teritoriul comunei
	Alte informatii	-
Intervenții/acțiuni necesare		Crearea unei mentalități de abordare a vieții sociale și economice locale în care teritoriul constituie o resursă; Studii și cercetări privind zonarea teritoriului pe criterii de potențial economic, social, ecologic, tehnologic și crearea conceptelor necesare de valorificare a acestui potențial - completare, finalizare; Definitivarea reconstituirii proprietății asupra terenurilor și clădirilor; Adoptarea unui concept european de organizare teritorială pentru îmbunătățirea condițiilor de dezvoltare rurală;
Mijloace de realizare	Materiale	Întreg teritoriul comunei
	Financiare	Resurse bugetare, resurse atrase, fonduri europene
	Umane	Acces la consultanță de specialitate pentru realizarea obiectivului

Observatii	-
-------------------	---

AMENAJAREA TERITORIULUI		
Resurse existente	Resurse umane	Disponibilitatea locuitorilor comunei de a participa la activitățile de amenajare a teritoriului
	Resurse materiale	Suprafata comunei
	Alte informatii	-
Intervenții/acțiuni necesare		Zonarea terenurilor agricole pentru adaptare la sisteme moderne de valorificare și asigurare acces; Constituirea și actualizarea permanentă a unei baze de date privind situația teritoriului; Încurajarea dezvoltării unor activități economice locale pentru amenajări și întreținere.
Mijloace de realizare	Materiale	Teritoriul comunei
	Financiare	Fonduri private, fonduri atrase, fonduri europene
	Umane	Crearea de locuri de muncă pentru populația activă locală pentru lucrări de amenajare a teritoriului.
Observatii		Promovarea unei politici de amenajare și creare a unor premise de dezvoltare locală pe principii durabile.

CALITATEA MEDIULUI (APĂ, AER, SOL)		
Resurse existente	Resurse umane	Locuitorii comunei nu sunt expuși la poluare sau generatori de poluare
	Resurse materiale	Gospodăriile populației, dejecțiile animaliere.
	Alte informatii	Populația comunei este racordată la Instalația de apă.

Intervenții/acțiuni necesare		<p>Monitorizarea calității, luarea unor măsuri de protecție care vizează starea de confort și sănătate a populației;</p> <p>Educația ecologică trebuie promovată la toate nivelele de administrare și de vârstă;</p> <p>Formarea comportamentului și a deprinderilor față de mediu trebuie să înceapă și să se desfășoare în mod sistematic în grădinițe și școli;</p> <p>Monitorizarea gradului de poluare a aerului, proiect privind identificarea durității apei, solului;</p> <p>Organizarea societății civile pentru promovarea conceptelor ecologice.</p>
Mijloace de realizare	Materiale	Depoluare naturală
	Financiare	Resurse publice, resurse atrase
	Umane	Reprezentanții societății civile, personal specializat pentru implementarea proiectelor
Observatii		-

PROTECȚIA SĂNĂȚĂII UMANE		
Resurse existente	Resurse umane	medici de familie, asistenți medical, populația comunei
	Resurse materiale	Cabinete medicale, farmacii
	Alte informații	-
Intervenții/acțiuni necesare		<p>Program de conștientizare a populației cu privire la expunerea agenților nocivi în diferite situații și necesitatea unor măsuri drastice de protejare;</p> <p>Inițiere dispensar medical cu 14 cabinete pentru asigurarea serviciilor de sănătate la standarde înalte;</p> <p>Program de educare a populației pentru adoptarea unui mod de viață sanatos;</p>

		Monitorizarea unor factori de risc pentru sănătatea umană: zgomot, stres; Organizarea societății civile pentru promovarea conceptelor moderne de sănătate umană.
Mijloace de realizare	Materiale	Clădiri și mijloace de comunicare și transfer de cunoștințe
	Financiare	Resurse publice, resurse atrase, resurse private, fonduri europene
	Umane	Specialiști și voluntari
Observatii		-

MANAGEMENTUL INTEGRAT AL DEȘEURILOR		
Resurse existente	Resurse umane	Colectarea deșeurilor selectiv de o firmă de salubritate
	Resurse materiale	
	Alte informatii	
Intervenții/acțiuni necesare		Activități de educare a populației cu privire la necesitatea și modul de gestionare a deșeurilor menajere solide; Dotarea cu infrastructura necesară pentru colectarea selectivă a deșeurilor - achiziționare pubele; Crearea infrastructurii locale de colectare și depozitare intermediară a deșeurilor solide; Organizarea societății civile pentru promovarea conceptelor moderne de gestionare a deșeurilor.
Mijloace de realizare	Materiale	Infrastructura de colectare, depozitare, transport
	Financiare	Resurse publice, resurse atrase, fonduri externe
	Umane	Personal calificat
Observatii		Educația ecologică trebuie promovată la toate nivelele de administrare și de vârstă.

SPAȚII VERZI		
Resurse existente	Resurse umane	Locuitorii comunei
	Resurse materiale	Spații publice și private (curți)
	Alte informații	-
Intervenții/acțiuni necesare		<p>Inființarea și amenajarea zonelor de agrement și de picnic;</p> <p>Amenajare spații verzi la școli, grădinițe;</p> <p>Amenajare parc;</p> <p>Realizarea unor spații verzi;</p> <p>Program de conștientizare și educare a populației la toate nivelurile de vârstă.</p>
Mijloace de realizare	Materiale	-
	Financiare	Fonduri proprii, fonduri atrase, fonduri publice, fonduri externe
	Umane	Consultanța peisagistică
Observatii		Pentru locuitorii comunei amenajările peisagistice trebuie să devină un factor de confort și sănătate